



Amigos por siempre, Tu fundación
Carrera 16 # 93-92 Edificio Crowe
Bogotá D.C., Colombia
NIT 901.625.896-3
PBX 57.1.605 9000 Ext. 1701
sonia.cuervo@crowe.com.co

Informe de Gestión 2023

Estimados fundadores,

Es un honor dirigirme a todos ustedes en nombre del Consejo de Administración, para presentar, junto con la directora ejecutiva, el informe de gestión correspondiente al año 2023. En primer lugar, queremos expresar el profundo agradecimiento a los asociados y colaboradores de la Fundación por su continuo compromiso y apoyo a nuestra misión.

Durante el 2023, logramos avances significativos en la definición y fortalecimiento de las líneas de acción de la Fundación. Gracias a la dedicación y gestión de nuestro Consejo Directivo, nuestra Directora Ejecutiva, y a la generosidad de nuestros donantes, hemos podido participar de manera activa en la mejora de la calidad de vida de algunos de nuestros funcionarios e impactar positivamente en la condición de vulnerabilidad de NNA (niños, niñas y adolescentes) y adultos mayores en diferentes comunidades.

Algunos de los logros que vale la pena resaltar durante el 2023 fueron:

- La planeación estratégica de la Fundación en la cual participaron todos los miembros del Consejo.
- El diseño e implementación de procedimiento de apoyo para los colaboradores.
- La normalización de la situación jurídica de la Fundación.
- El apoyo a nuestros funcionarios en situación de crisis.
- El impacto positivo a nivel nacional que hemos alcanzado en personas de la tercera edad en condición de vulnerabilidad manifiesta.
- El fortalecimiento de nuestras alianzas estratégicas con la Fundación SEC en Medellín, Parroquia Belén y Hogar de caridad Asohocar en Bogotá.

En resumen, el año pasado fue un año de cumplimiento de requisitos legales, planeación estratégica, estructuración de proyectos, retos corporativos y sociales, algunos de los cuales aún estamos realizando y otros los hemos cumplido con la cabeza en alto, todo lo anterior para asegurar el crecimiento organizado de AMIGOS POR SIEMPRE - TU FUNDACIÓN.

Gracias por su continuo apoyo y dedicación a nuestra noble causa.

Atentamente,

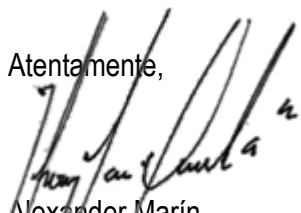

Alexander Marín
Presidente Consejo de Administración



Amigos por siempre, Tu fundación
Carrera 16 # 93-92 Edificio Crowe
Bogotá D.C., Colombia
NIT 901.625.896-3
PBX 57.1.605 9000 Ext. 1701
sonia.cuervo@crowe.com.co

Estimados fundadores y amigos,

Es un placer dirigirme a ustedes para presentar el informe de gestión correspondiente al año 2023.

Este informe refleja el trabajo, esfuerzo y dedicación de todos aquellos voluntarios que de una u otra forma se han unido a la misión de nuestra Fundación, permitiendo la realización de actividades que son testimonio de la solidaridad, la seriedad y el compromiso de todos los que hacemos parte de esta gran familia.

Juntos, hemos logrado avances significativos en la consecución de nuestros objetivos y en el impacto positivo que generamos en la sociedad, gracias al apoyo y la confianza de nuestro Consejo de Administración y la generosidad de nuestros donantes y voluntarios, disfrutamos de haber podido llevar a cabo iniciativas con funcionarios, adultos mayores y NNA (niños, niñas y adolescentes), alcanzando satisfacer al menos por un tiempo algunas de sus necesidades básicas y solucionando de manera parcial o completa algunas situaciones de crisis, que se presentan en su cotidianidad.

En el informe adjunto encontrarán detalles específicos sobre los programas implementados, los resultados obtenidos y los desafíos enfrentados.

Agradezco su confianza y espero seguir contando con su apoyo para continuar haciendo una diferencia significativa en la comunidad.

Atentamente,

Sonia Cuervo R.
Directora Ejecutiva

Las Fundaciones en Colombia y su aporte a los objetivos de desarrollo sostenible.

En Colombia, el sector de las fundaciones juega un papel fundamental en la promoción del bienestar social, la protección del medio ambiente y el impulso del desarrollo comunitario. Las organizaciones sin fines de lucro trabajamos en diferentes áreas como educación, salud, medio ambiente, cultura, derechos humanos, adulto mayor entre otros, con el objetivo de contribuir al desarrollo sostenible del país.

El sector en donde se encuentran las fundaciones, ONGS y agrupación con fines filantrópicos en Colombia ha experimentado un crecimiento significativo en las últimas décadas, con un aumento en el número de organizaciones y en la inversión en proyectos sociales. Muchas de estas fundaciones son creadas por empresas privadas como parte de su responsabilidad social empresarial, mientras que otras son impulsadas por la sociedad civil o por organismos internacionales.

Una característica importante de este sector es la diversidad de enfoques y estrategias que emplean las fundaciones para llevar a cabo sus proyectos; Algunas organizaciones se centran en la implementación de programas de educación y capacitación, mientras que otras se enfocan en promoción de la salud y la atención de poblaciones vulnerables. Además, muchas fundaciones en Colombia trabajan en colaboración con el gobierno, el sector privado y otras organizaciones de la sociedad civil para maximizar el impacto de sus intervenciones y generar sinergias en beneficio de la comunidad.

En general, el sector de las fundaciones en Colombia es una pieza clave en la construcción de una sociedad más justa, equitativa y sostenible. Sin embargo, aún enfrenta desafíos como la falta de recursos, la burocracia administrativa y la necesidad de fortalecer la transparencia y la rendición de cuentas en la gestión de los proyectos; a pesar de estos desafíos, las fundaciones siguen siendo un actor fundamental en la transformación social del país.

Los objetivos de desarrollo sostenible ODS.

Los Objetivos de Desarrollo Sostenible (ODS) son una serie de metas establecidas por las Naciones Unidas para abordar los mayores desafíos globales relacionados con la pobreza, la desigualdad, el cambio climático, la degradación ambiental, la paz y la justicia. Estos objetivos son una herramienta importante para guiar y motivar a organizaciones y fundaciones a trabajar hacia un mundo más sostenible y equitativo.

Los ODS proporcionan un marco global unificado que permite a las organizaciones alinear sus estrategias y acciones con los objetivos y prioridades establecidos a nivel internacional. Esto ayuda a garantizar que las fundaciones contribuyan de manera efectiva a los esfuerzos globales para abordar problemas urgentes como la pobreza, el hambre y la igualdad de género, entre otros.

En el marco de nuestro compromiso de RSE, nuestra Fundación esta alineada principalmente con los siguientes aspectos (ODS 1, ODS 2, ODS 4 y ODS 8).



Nuestro marco de acción.

Los amigos que trascienden construyen lazos de apoyo sostenible.

Somos una fundación sin ánimo de lucro, creada por Crowe Colombia y sus colaboradores, que desarrolla programas sociales, para contribuir a superar las situaciones de crisis de los miembros de nuestra comunidad, inspirándolos a la mejora continua de su calidad de vida.

Buscamos permanentemente ampliar nuestra red de amigos en un ecosistema dinámico, mediante alianzas estratégicas con quienes compartan nuestro propósito.

Misión.

Nuestro propósito es apoyar a nuestros beneficiarios en situaciones críticas, promoviendo acciones sostenibles que impacten positivamente su calidad de vida.

Visión.

Ser reconocidos como la red de amigos más grande en Colombia que transforma, de manera positiva y sostenible a los miembros de las comunidades con las que trabajamos.

LÍNEAS DE ACCIÓN:

Colaboradores

Apoyar a los colaboradores de la red de amigos de la Fundación en situaciones de crisis.

Comunidades

Generar programas de bienestar en la población adulta mayor, que dignifiquen su rol en la sociedad.

Alianzas

A través de alianzas con otras fundaciones y otros actores, daremos apoyo a nuestros grupos de interés.

Sostenibilidad

Generar recursos que contribuyan a la independencia económica, mediante actividades productivas.

1. Colaboradores.



La fundación reafirma su compromiso con el bienestar de los funcionarios de Crowe y continuara trabajando arduamente para fortalecer la comunidad interna, fomentando un entorno donde el apoyo mutuo sea nuestro pilar.

Para el 2024, seguiremos apoyando a los funcionarios que lo necesiten y realizaremos actividades que redunden en el bienestar de nuestra comunidad Crowe. Adicionalmente brindaremos la asesoría psicológica que otorga la firma, desde la fundación.

Auxilio económico a colaboradores:

Entendemos la importancia de cuidar a nuestros funcionarios y estamos comprometidos para que cada funcionario se sienta respaldado y apoyado en momentos de crisis. Este programa de auxilio refleja nuestro compromiso con los valores fundamentales de solidaridad y responsabilidad social. Durante el 2023, apoyamos con un total de \$7.500.000 a los siguientes colaboradores:

- Apoyo para asuntos médicos:
 - Beneficiario 1 (Bogotá): Gastos médicos para su enfermedad (de abril a diciembre).
 - Beneficiario 2 (Bogotá): Apoyo para compra de gafas. (junio).
 - Beneficiario 3 (Barranquilla): Gastos clínicos por enfermedad de su madre. (noviembre).

- Apoyo para supervivencia:
 - Beneficiario 4 (Bogotá): Gestión con proveedor Impormicros para que le fuera donado un computador para facilitar las labores escolares a sus hijos (mayo).
 - Beneficiario 5 (Bogotá): Compra de elementos de aseo para enfermedad de su padre. (septiembre).

Fomento a la educación y apoyo mutuo



Para facilitar el regreso a clase de los funcionarios o sus familiares a nivel nacional y así contribuir en el fomento de la educación y apoyo mutuo, en el mes de enero se contactaron diferentes proveedores de material escolar y se organizó la logística requerida para efectuar una **FERIA ESCOLAR** que brindara elementos de buena calidad, precios accesibles y facilidades de descuento por nómina en asocio con Crowe (para los funcionarios que lo requirieran).

Adicionalmente, en la feria escolar se invitó a los funcionarios para que realizaran donaciones de kits escolares, recolectando 60; posteriormente en una actividad organizada con la parroquia del Barrio Belén en el mes de febrero, fueron entregados a los niños con condiciones de vulnerabilidad manifiesta de esa comunidad en Bogotá.

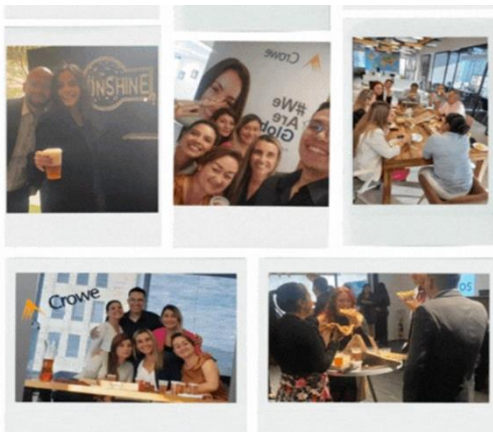

Apoyo mutuo – Día de los amigos

Con el objetivo de fomentar la solidaridad y amistad entre los funcionarios de la Firma en las diferentes sedes, en el mes de julio y junto con el apoyo de Crowe, se contactaron compañías que ofrecieran pizza y cerveza en las instalaciones de la Firma, permitiendo no solo compartir un espacio de esparcimiento sino aportar una parte del consumo para ser donado a nuestra Fundación, con el fin de brindar apoyo a la comunidad de ancianos necesitados.

Asesoría psicológica:

Considerando la formación profesional de la directora ejecutiva y la cercanía que tiene con los funcionarios como resultado de su historia laboral en Crowe, parte de su tiempo lo ha invertido en atender a personal de la Firma que necesita orientación para temas de crisis y salud mental.

Apoyo mutuo – Apoyo a emprendedores

Con el objetivo de apoyar a los emprendimientos de los funcionarios de Crowe o sus familias, en el mes de diciembre, se gestionó una kermesse buscando dar visibilidad a sus emprendimientos y así fomentar el crecimiento de sus negocios. Como reconocimiento, dichos emprendedores realizaron donaciones a nuestra Fundación, representados en el pago por un stand, los cuales fueron destinados para brindar momentos de felicidad a las personas de tercera edad en la época decembrina.



2. Comunidades

En la fundación **Amigos por siempre, Tu fundación**, estamos comprometidos con el adulto mayor, durante el 2023 llevamos a cabo diversas iniciativas para mejorar la calidad de vida de esta población vulnerable; estas iniciativas fueron desarrolladas de manera organizada con el acompañamiento de la comunidad religiosa del barrio Belén y los encargados del hogar geriátrico Asohocar.

En términos generales las actividades se estructuraban de la siguiente manera:

1. Acercamientos a las comunidades para identificar necesidades.
2. Encuestas poblacionales para determinar el tipo de apoyo en la comunidad.
3. Evaluación de la población beneficiaria.
4. Diseño de las actividades.
5. Consecución de materiales.
6. Invitación a los voluntarios.
7. Ejecución de la actividad.
8. Seguimiento a la población beneficiada.

A continuación, se describen algunas de las actividades que realizamos con este propósito:

- Voluntariado y apoyo alimentario:
 - Durante el mes de marzo los miércoles, se realizaron jornadas de acompañamiento y salud ocupacional para un grupo de 80 abuelitos, las cuales incluyeron alimento y actividades lúdico-recreativas.
 - En el mes de junio, se realizó un almuerzo para 280 adultos mayores en condición de calle, pertenecientes a la comunidad del barrio Belén y adicionalmente se realizaron actividades que fomentaron la recreación y la expresión emocional entre ellos.
 - En Medellín y Manizales se realizaron actividades orientadas a impactar de manera positiva la calidad de vida de adultos mayores en condición de pobreza.
 - A Nivel nacional se hicieron campañas por medio de los integrantes del consejo directivo para inspirar la participación de voluntarios en la fundación, para ampliar el alcance de nuestras actividades.

Logramos impactar **636 adultos mayores** a nivel nacional:



Medellín: 25 adultos mayores fueron beneficiados de actividades recreativas, mercados y ropa, en alianza con la fundación SEC.

Manizales: En alianza con la fundación Dios en tu corazón, se dio vivienda en un hogar, a **un adulto mayor** en condición de calle.



Bogotá: Apoyamos con voluntariado, alimentación, y entrega de elementos, deportivos, cobija, guantes entre otros, a **610 adultos mayores** en conjunto con la parroquia del barrio Belén y el hogar de caridad Ashocar.



Niños:

La fundación gestiona la ayuda a niños de escasos recursos económicos, promoviendo actividades de recreación y con la recolección de donaciones para favorecer sus procesos de educación y vestuario, con ello buscamos mejorar la calidad de vida y el futuro de estos niños.

- Estas actividades necesitan de un proceso organizado, ya que trabajar con esta población implica unos permisos especiales por parte de los padres y/o tutores responsables, razón por la cual, la relación con las entidades, comunidades y colegios se debe realizar de manera anticipada para poder alcanzar los objetivos propuestos para cada una de las actividades.

Recreación:

La recreación es esencial para el desarrollo físico y mental de los niños. La fundación gestiona actividades recreativas que fomentan el juego y la interacción social, estos eventos recreativos no solo brindan diversión, sino que desarrollan competencias sociales y personales como la autoestima, confianza y facilitan la construcción de relaciones positivas entre los pares y demás miembros activos de las comunidades.

Kits Escolares:

Proporcionar kits escolares, es la manera como la fundación logra participar activamente en el proyecto educativo de los NNA (Niños, niñas y adolescentes) con necesidades económicas especiales y además favorece que los niños tengan acceso a las herramientas básicas para una educación adecuada. Al eliminar las barreras económicas relacionadas con los materiales escolares, la fundación permite que los padres se concentren en gestionar el acceso de los menores a los entornos educativos.

Logramos impactar **300 niños** a nivel nacional:

Medellín: Se realizó el plan padrino en conjunto con la fundación SEC, beneficiando a **10 niños**.



Cali: Se coordinó con la Parroquia San Francisco de Sales del barrio el Diamante, una actividad donde se compartió una grata mañana de recreación y refrigerio para **150 niños**.



Bogotá: Realizamos junto con la Parroquia del barrio Belén, la entrega de kits escolares, celebración del día del niño y novena navideña, impactando a **140 niños** en total.



Para el 2024, continuaremos con nuestro compromiso y el mayor esfuerzo para brindar apoyo y atención a los adultos mayores y niños en condición vulnerable. Nuestra misión de mejorar la calidad de vida de esta población seguirá siendo una prioridad, implementando programas y servicios que aborden sus necesidades específicas, mediante la generación de recursos, el fortalecimiento de alianzas y la detección de comunidades con necesidades económicas en condición de desprotección por parte de los gobiernos distrital y nacional.

3. Alianzas:

Responsabilidad con la comunidad de la agrupación ciudad verde en el municipio de Soacha:

- Estamos trabajando en conjunto con Amarillo en un proyecto destinado a capacitar a miembros de la comunidad de ciudad verde. El propósito de esta iniciativa es proporcionarles las habilidades y conocimientos necesarios a una parte de la comunidad para que puedan auditar los procesos financieros de la urbanización y con ello contribuir positivamente al desarrollo de su comunidad.
- Esta colaboración estratégica nos permite generar experiencias en el ámbito de la responsabilidad social. Creemos firmemente en el potencial de cada individuo y estamos comprometidos a brindar oportunidades para el crecimiento personal con apoyo del equipo técnico, administrativo de Crowe Co. S.A.S.

Para el 2024, estamos comprometidos a buscar y fortalecer alianzas estratégicas con el objetivo de colaborar en beneficio de las comunidades vulnerables. Buscaremos establecer colaboraciones significativas que nos permitan abordar de manera efectiva las necesidades y desafíos que enfrentan las poblaciones vulnerables y lograr un impacto positivo y sostenible en sus vidas.

En cifras:



Funcionarios: 105



Adulto mayor: 636



Niños: 300



Voluntarios: 97



Amigos por siempre, Tu fundación
Carrera 16 # 93-92 Edificio Crowe
Bogotá D.C., Colombia
NIT 901.625.896-3
PBX 57.1.605 9000 Ext. 1701
sonia.cuervo@crowe.com.co

Informe administrativo

Aspectos Legales:

La Dirección Ejecutiva de la Fundación realizó en conjunto con el área jurídica de la Firma, la reforma estatutaria ante la cámara de comercio, para presentarnos ante la Dian y solicitar el régimen especial, proceso que a 31 de diciembre de 2023 se encontraba en revisión por parte de la Cámara de comercio de Bogotá.

La Fundación cumplió a cabalidad con cada una de las obligaciones tributarias en los tiempos establecidos de presentación de impuestos.

Aspectos financieros.

El valor de los recursos disponibles para la compañía se encuentra en la cuenta de ahorros terminada en ***846 de Bancolombia por un valor de \$ 1,025,782 y \$ 147,191,231 en el Fondo de Inversión Colectiva a 31 de diciembre de 2023.

Otras generalidades:

En los términos del artículo 47 de la ley 222 de 1995, modificado por el artículo 1° de la ley 603 de 2000, nos permitimos dar claridad sobre los siguientes puntos:

Las operaciones celebradas con los socios y con los administradores:

No ha habido operaciones entre los socios fundadores ni en la estrategia de administración.

Cumplimiento de las normas sobre propiedad intelectual:

Amigos por siempre, tu fundación deja constancia de que ha dado cabal cumplimiento con lo establecido en el artículo 46 y 47 de la Ley 222 de 1995, modificado por el artículo 1° de la Ley 603 de 2002; normas sobre propiedad intelectual y derechos de autor.

La Fundación, AMIGOS POR SIEMPRE TU FUNDACIÓN, ha dado cumplimiento a las normas sobre propiedad intelectual, derechos de autor y todos los programas y software poseen las licencias correspondientes, teniendo en cuenta que la sociedad ha contratado el suministro de equipos de cómputo debidamente licenciados mediante un contrato de arrendamiento integral de equipos tecnológicos.

Se resalta que la Fundación, cumple con la legislación aplicable a su giro ordinario de sus actividades en términos generales, teniendo en cuenta su calidad de sociedad sin ánimo de lucro.



Amigos por siempre, Tu fundación
Carrera 16 # 93-92 Edificio Crowe
Bogotá D.C., Colombia
NIT 901.625.896-3
PBX 57.1.605 9000 Ext. 1701
sonia.cuervo@crowe.com.co

Igualmente, es importante señalar, que la Fundación cumple con los mandatos legales sobre manejo de información personal o Ley de Habeas Data establecidos por la Ley 1581 de 2012 sobre Protección de Datos Personales.

Dirección ejecutiva:

Durante el 2023, la Dirección ejecutiva, ha demostrado un compromiso notable con su desarrollo profesional mediante la participación en programas de capacitación y formación. Esta iniciativa ha permitido adquirir las habilidades y conocimientos necesarios para desempeñar de manera más eficaz sus funciones dentro de la organización.

Adicionalmente desde la dirección ejecutiva se creó la página web de la Fundación y las redes sociales.

La evolución previsible de la sociedad:

Como lo vimos en páginas anteriores, en el 2024, seguiremos aumentando el impacto social en los adultos mayores, continuaremos fortaleciendo nuestra comunidad haciendo alianzas con otras fundaciones que compartan nuestras líneas de acción con el adulto mayor a nivel nacional, para tener una mayor cobertura.

¡Gracias!